20 LEÓN
2003 - 2023

Informe de SUSTENTABILIDAD 2023

NUESTROS NÚMEROS
Y TRAYECTORIA

Índice

- La otredad, en la identidad de León 2
- Autonomía, innovación y redes 3
- Nuestros números en 2023 4
- Sobre León 5
  - Misión y visión
  - Ejes de trabajo y objetivos estratégicos
  - Enfoques transversales
- Nuestro método 6
  - Acompañando historias de vida
  - Valor agregado
  - Innovación
  - Redes y alianzas
  - Testimonios
- Gobernanza y estructura 10
  - Organigrama
- Programas 11
- Proyectos 14
- Agenda 2030 17
- Situación económica y financiera 18
- Cómo apoyar nuestras causas 20

La otredad, en la identidad de León

MARÍA LAURA CANIGIA
Presidenta
Fundación León

Fundación León tiene su origen en la sensibilidad de un hombre, Don León Feler, que entendió el significado de la otredad, quién es el otro. Pudo pensar una sociedad comprometida con el prójimo y la construcción de comunidades solidarias.

Desde esta mirada y punto de partida, a lo largo de 20 años, León ha crecido, promoviendo alianzas con actores de los sectores público, privado y social: instituciones del Estado, organizaciones de la sociedad civil y empresas privadas. La fundación hace camino construyendo redes, acompañada por otros, al lado de otros, trabajando por otros, y para nosotros mismos. En 2023 quedó evidenciado.

Su misión social es comprendida desde una perspectiva social, estructural y multidimensional y se define en la restitución de derechos vulnerados, que son causa y consecuencia de la pobreza. Los programas y proyectos están atravesados por los enfoques de derecho, género y cambio climático, contribuyendo así a la Agenda 2030 de Naciones Unidas y a la mayoría de sus 17 Objetivos de Desarrollo Sostenible.

El patrimonio de quienes somos y hacemos cada día Fundación León es la construcción de un capital social, que se lega a las generaciones presentes y futuras. También lo son la confianza y la esperanza de un mundo más justo y solidario para todos. El camino iniciado hace 20 años atesora y mantiene el compromiso primigenio, la otredad, el otro. Don León Feler sostenía: “El que no vive para los demás, tampoco vive para sí mismo”.

Autonomía, innovación y redes

DIEGO AGUILAR
Director Ejecutivo
Fundación León

El presente Informe de Sustentabilidad 2023 es un trabajo que refleja el impacto de los programas y proyectos de León a lo largo de un año que fue significativo, al conmemorarse el vigésimo aniversario de su creación en la Sociedad Civil de Tucumán.

Con una amplia cartera de programas y proyectos, hemos orientado a nuestros equipos a reducir la desigualdad social en el Noroeste Argentino.

Como valor agregado, destaco la lógica no asistencialista y de empoderamiento de la fundación, en donde la participación es a la vez un medio y un objetivo para reducir las desigualdades y empoderar a quienes se han quedado atrás. Para entender la metodología de León es necesario conocer que todas las personas son consideradas los agentes principales de su propio desarrollo y del de su comunidad, en lugar de receptores pasivos de productos y servicios.

Quiero, además, hablar de innovación. El capital social, cultural y ambiental de cada comunidad y de cada persona destinataria, para aprovecharlo como recurso o engranaje de programas y abordajes ya existentes y exitosos, es el principal factor de innovación de la organización, que adapta modelos virtuosos y se construye sobre una base de conocimiento.

También me parece fundamental poner en valor las redes y alianzas como método de trabajo, entendiendo que la reducción de la desigualdad y la generación de cambios sustanciales y de escala depende en gran medida de la colaboración multiactoral y multisectorial. León participa de 10 redes a nivel nacional e internacional y trabaja de forma articulada con más de 50 organizaciones nacionales e internacionales.

Les doy la bienvenida a este Informe de Sustentabilidad. Bienvenidos a León.

Nuestros números

Principales indicadores cuantitativos del año

DESTINATARIOS

1500 HOGARES

6000 PERSONAS

740 Niños, niñas y adolescentes

142 Personas mayores

119 MICROCRÉDITOS OTORGADOS

394 DISPOSITIVOS DE SALUD ENTREGADOS

- ***310*** Sillas de ruedas
- ***43*** Bastones
- ***36*** Andadores
- ***5*** Muletas

453 BECAS OTORGADAS

8 PROGRAMAS PERMANENTES

8 PROYECTOS EJECUTADOS

830 Personas asistentes a **156** cursos/talleres de sensibilización y/o formación propuestos por la fundación

SOMOS LEÓN

24 Personas en el staff

41 Personas en el equipo técnico

113 Practicantes y voluntarios

64 ALIADOS ESTRATÉGICOS

- ***54*** Organizaciones
- ***10*** Redes multiactorales

Sobre León

Fundación León es una organización de la sociedad civil que fue creada en la provincia de Tucumán, Argentina, en 2003, como homenaje al empresario León Feler. Hijo de inmigrantes rusos, Feler nació en 1913 en la Colonia Mauricio, la primera colonia agrícola establecida en Argentina por la Asociación de Colonización Judía, gracias al filántropo Mauricio Hirsch.

Hoy, la Fundación trabaja con personas, hogares y comunidades en situación de vulnerabilidad. Con la visión de una sociedad más justa y equitativa, su amplia cartera de programas y proyectos se orienta a reducir la desigualdad social en el Noroeste Argentino, mediante la educación, el desarrollo territorial, el fortalecimiento del cuidado y la promoción del envejecimiento activo.

EJES DE TRABAJO Y OBJETIVOS ESTRATÉGICOS

1 POBREZA

Aportar y promover las habilidades para que comunidades en situación de pobreza puedan movilizarse por sus propios medios a una situación de autonomía.

2 ENVEJECIMIENTO ACTIVO

Aportar y promover herramientas y habilidades para que las comunidades acompañadas aprovechen al máximo las oportunidades para tener bienestar físico, psíquico y social durante toda la vida, a fin de extender la calidad de vida, la productividad y la esperanza de vida a edades avanzadas y con la prevalencia mínima de discapacidad.

3 CUIDADOS

Aportar y promover herramientas y habilidades para que las comunidades acompañadas puedan reconocer, redistribuir y reducir el trabajo de cuidado de personas mayores, de personas con discapacidad y de la primera infancia.

ENFOQUES TRANSVERSALES

- Enfoque de derechos
- Enfoque de género
- Educación
- Sensibilización e incidencia para la inclusión social y la igualdad de oportunidades
- Mitigación de los efectos del cambio climático

Nuestro método

ACOMPAÑANDO HISTORIAS DE VIDA

León proporciona **acompañamiento técnico, humano y emocional** para el **fortalecimiento de las habilidades socioemocionales** de personas, hogares y comunidades, actividad que representa el fundamento distintivo de su abordaje metodológico, y que se complementa y potencia con el acceso a derechos, herramientas y recursos de inclusión social, económica, educativa y de salud y bienestar.

El acompañamiento se centra en el **hogar**, considera la particular situación y contexto de cada grupo familiar y la dinámica entre sus integrantes. Un **Encargado de Acompañamiento** se conecta con el hogar para construir un vínculo de confianza y codiseña un plan de acción multidimensional para el desarrollo integral de la familia.

Valor agregado

León parte de una **lógica no asistencial y de empoderamiento**, donde la **participación** es a la vez un medio y un objetivo para reducir las desigualdades y empoderar a quienes se han quedado atrás. Todas las personas son consideradas los agentes principales de su propio desarrollo y del de su comunidad, en lugar de receptores pasivos de productos y servicios.

Innovación

Partir del capital social, cultural y ambiental de cada comunidad y persona destinataria, para aprovecharlo como recurso o engranaje de programas y abordajes ya existentes y exitosos es el principal factor de innovación de la Fundación, que adapta modelos virtuosos y se construye sobre una base de conocimiento.

Redes y alianzas

Entendiendo que la reducción de la desigualdad y la generación de cambios sustanciales y de escala depende en gran medida de la colaboración multiactoral y multisectorial, uno de los pilares centrales de Fundación León es el trabajo en red.

León participa de 10 redes a nivel nacional e internacional y trabaja de forma articulada con más de 50 organizaciones nacionales e internacionales

REDES

ALIANZAS

UNIVERSIDADES

ORGANISMOS GUBERNAMENTALES

REPRESENTACIONES DIPLOMÁTICAS

ORGANISOS MULTILATERALES

MEDIOS DE PRENSA

PROYECTOS

POR QUÉ APOSTAMOS CON EL FORTALECIMIENTO DE HABILIDADES SOCIOEMOCIONALES

Testimonios

AUTOESTIMA Y AUTOCONFIANZA:

¿De qué forma tu autoestima ha mejorado y/o te sientes más seguro de tí mismo?

1. "La manera en la que subió mi autoestima fue a la hora de tomar decisiones, ya que ahora me siento más seguro con lo que hago, pienso y digo gracias a esto ya no dudo en hacer algo o creer que está mal".
2. "Me ayudaron muchísimo, tanto con los talleres que hicieron así como también con el área de escucha, donde en varias ocasiones me dieron un acompañamiento para afrontar mis problemas familiares y escolares".
3. "Antes me desesperaba el hecho de pensar que tendría un examen, hoy sé que no es nada y puedo aprobar sin dificultades".
4. "El enseñarme en permitir un lugar/ día para mi persona sin sentir culpa".
5. "Me siento más capaz de cuidar a una persona con discapacidad".
6. "Me ayudaron a adquirir más confianza en mí misma, y a mejorar mi atención y mi concentración. Muchas veces siento que a los jóvenes de la familia no les interesa escuchar mi opinión o lo que quiera contar y el grupo de *Neurogym* me ayudó en mi autoestima".

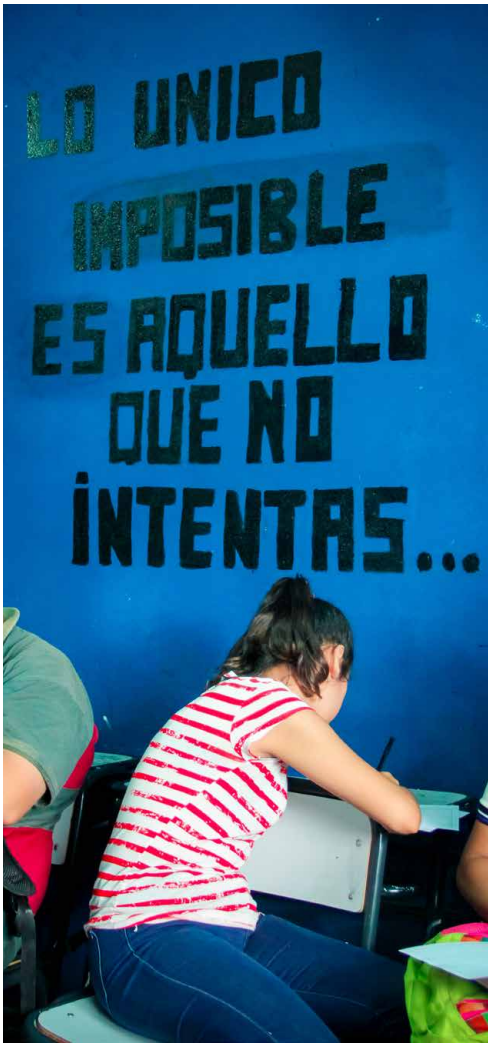

CAPACIDAD DE COMUNICACIÓN Y RELACIONAMIENTO:

¿De qué forma tu capacidad de comunicarte ha mejorado y/o sientes que puedes expresar mejor tus intereses, opiniones, necesidades o deseos?

1. "Me costaba mucho socializar con las personas en general, ya sea hasta para pedir la hora. Hoy en día no tengo temores a hablar ya que sé que no hago nada malo y no habría motivos para un enfado ya que ese era mi miedo"
2. "Las relaciones interpersonales con mis compañeras me ayudó a mejorar mi ánimo de la forma en que ya no tengo tanta desconfianza como antes y comencé a tener más empatía por las personas. Por ejemplo, ya no siento tanto desagrado por estar en lugares con demasiadas personas"

3. "He aprendido a valorarme como persona y mujer, darme cuenta de mis habilidades y capacidades que muchas veces no reconocía, a comprender que es importante hablar, expresarme para evitar conflictos mayores en la cotidianidad"
4. "Se nos brinda un valioso espacio para expresar nuestros pensamientos y sentimientos. Lo que hace que me exprese con mayor confianza. Sabiendo que soy escuchada y tenida en cuenta. Respetada"

PERSPECTIVA DE TIEMPO FUTURO:

¿De qué forma sientes que lo que estás trabajando con León pueda ayudarte en tu futuro?

1. "Si bien el acompañamiento que recibo está relacionado con mi trayecto universitario, considero que es un acompañamiento integral en donde he mejorado habilidades que no tan solo se aplican a la carrera universitaria, sino que también pueden aplicarse al mundo laboral. El acompañamiento de León me ha ayudado a reforzar muchísimo mi autovaloración y a saber comunicarme en pos de eso, lo que me ha llevado a mejorar mi postura en cuanto a lo que deseo profesionalmente y saber comunicarme de forma clara para ello".
2. "Siento que me puede ayudar para poder conseguir un trabajo y seguir estudiando después de terminar la secundaria".
3. "Siento que me ayuda en la vida diaria, en mis relaciones con los demás, a ser más paciente, más tolerante, a interesarme por lo que los demás opinan, al diálogo cotidiano".

Gobernanza y estructura

Fundación León es dirigida y administrada por un Comité Ejecutivo, integrado por un presidente, vicepresidente, secretario, tesorero y dos vocales, que son designados anualmente por los socios fundadores y que colaboran en forma regular con el director ejecutivo.

Tanto el comité como el director ejecutivo reciben apoyo de tres comités asesores: el Comité de Desarrollo Institucional, el Comité Administrativo y el Comité de Programas. Todos los integrantes de los comités son voluntarios. Por otra parte, León cuenta con un equipo profesional de 65 personas, liderado por el director ejecutivo y un equipo de dirección. También cuenta con más de 100 voluntarios y practicantes.

Socios Fundadores
Aldo Capuano
Raúl Feler
Samuel Ángel Fisher

Presidenta
María Laura Canigia

Vicepresidenta
Nilda García Posse

Secretario
Miguel Critto

Tesorero
Sebastián Koch

Vocales
Domingo Marchese
Magdalena Franchini

Comités Asesores
Desarrollo Institucional
Máximo Bulacio
Santiago Sabaté
Luis D'Andrea

Comité de Programas
Sandra Virgoili
Josefina Ocampo
Beatriz Silva

Comité Administrativo
Guillermo Trejo
Regina Martínez Riekes
Ramiro Lobo Quinteros

Ex Presidentes
León Feler (honorario, 2003-2014)
Marcos Osatinsky
Graciela Nieto
Raúl Feler
Carlos Stern Blankleder
Fernando Calliera
Guillermo Trejo
Sebastián Lecuona
Nilda García Posse

ORGANIGRAMA

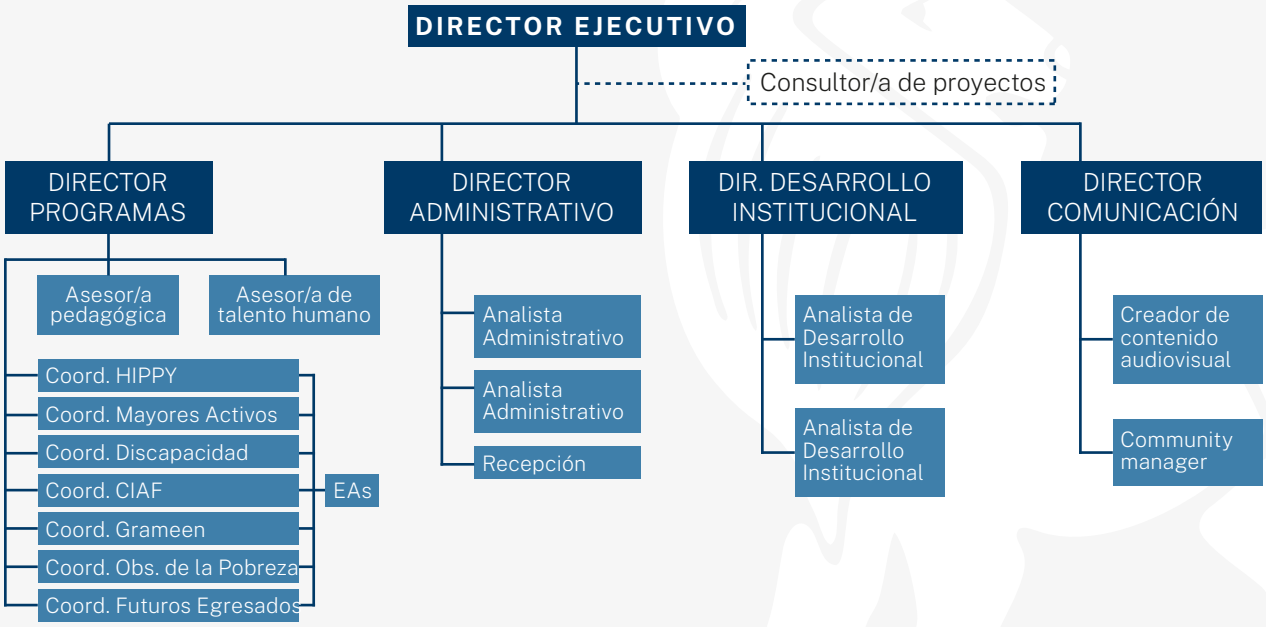

Programas

1 EJE POBREZA

GRAMEEN

Programa de micro créditos basado en la metodología desarrollada por el economista Mohammed Yunus y el *Banco Grameen* de Bangladesh, que busca la inclusión financiera de mujeres en situación de pobreza. León es la réplica oficial en Tucumán desde 2007.

Tiempo de ejecución: 2007

Territorio: Tucumán

Aliado: Fundación Grameen Argentina

Financiado por: donantes privados

Trabaja los siguientes ODS:

APRENDIENDO EN CASA - HIPPY

Programa educativo de alcance internacional que busca fortalecer, a través de la metodología de visitas domiciliarias, el papel que tienen la familias en el desarrollo temprano de niñas y niños de 2 a 5 años, en situación de vulnerabilidad y /o contextos críticos.

El programa se realiza de manera conjunta con la ***Asociación Mutual Israelita Argentina (AMIA)*** *y pertenece a la* ***Red HIPPY Internacional.***

Tiempo de ejecución: Desde 2019

Territorio: Tucumán

Financiación de: donantes privados y públicos

ELIJO LEER

Programa que se lleva a cabo en escuelas primarias públicas en contextos de vulnerabilidad o de difícil acceso, con el objetivo de brindar recursos para fomentar la lectura, acercar los libros al aula y valorizar la voz de los lectores más jóvenes.

Tiempo de ejecución: Desde 2023

Territorio: Tucumán

Financiación de: Grupo Marcos Paz

FUTUROS EGRESADOS

Programa de acompañamiento tutorial y apoyo económico mensual orientado al fortalecimiento de habilidades socioemocionales para facilitar el acceso, permanencia y egreso efectivo de adolescentes que cursan la educación secundaria y que se encuentran en situación de vulnerabilidad.

*El programa se realiza en alianza con **Fundación Cimientos.** Fundación León es organización aliada de la **Red Cimientos** desde 2009 y forma parte del comité ejecutivo de la red. Fundación Cimientos y las organizaciones de la Red Cimientos acompañan a más de 3000 becados en todo el territorio argentino.*

Tiempo de ejecución: Desde 2009

Territorio: Tucumán

Financiación de: donantes privados y públicos

BECAS UNIVERSITARIAS

Acompañamiento tutorial y apoyo económico mensual para estudiantes en contextos de vulnerabilidad, para la obtención del título terciario o universitario y la inserción laboral futura calificada.

Tiempo de ejecución: Desde 2013

Territorio: Tucumán

Cofinanciado por: Banco Galicia y Grupo El Azul

OBSERVATORIO DE LA POBREZA

La reducción sistemática de la pobreza es uno de los principales desafíos que debe afrontar Argentina en las próximas décadas. En línea con el Objetivo de Desarrollo Sostenible N°1 de la ONU "Fin de la pobreza", creamos un Observatorio de la Pobreza con el afán de aportar con conocimientos, herramientas y datos para el abordaje de la pobreza en la Provincia de Tucumán.

Tiempo de ejecución: Desde 2020

Territorio: Tucumán

Financiación de: donantes privados y públicos

2 EJE ENVEJECIMIENTO ACTIVO

CENTRO DE ENVEJECIMIENTO ACTIVO

Programa orientado al envejecimiento activo y a la inclusión de las personas mayores a través del Centro de Envejecimiento Activo León y Estela Feler. Este espacio, único en el Noroeste Argentino, ofrece una amplia variedad de talleres para personas mayores, incluyendo NeuroGym – estimulación cognitiva-, educación física, musicoterapia y espacios de socialización.

Tiempo de ejecución: Desde 2013
Territorio: Tucumán
Aliados: AMIA
Financiación de: Municipalidad de Yerba Buena y donantes privados

3 SALUD Y BIENESTAR
10 REDUCCIÓN DE LAS DESIGUALDADES

3 EJE CUIDADOS

DISCAPACIDAD

Programa orientado a la inclusión de personas con discapacidad en situación de pobreza. Provee sillas de ruedas y otros elementos ortopédicos para personas con discapacidades motrices, brinda medicamentos para personas con enfermedades crónicas, fomenta la inclusión laboral a través de prácticas de entrenamiento en empresas tucumanas y realiza actividades de concientización comunitaria.

*La entrega de elementos ortopédicos se realiza en alianza con la **CILSA,** ONG con alcance en todo el territorio argentino.*

Tiempo de ejecución: Desde 2014
Territorio: Tucumán
Financiación de: donantes privados

3 SALUD Y BIENESTAR
10 REDUCCIÓN DE LAS DESIGUALDADES

CENTRO INTEGRAL DE ACOMPAÑAMIENTO FAMILIAR

Dispositivo intersectorial orientado a promover instancias de asesoramiento, seguimiento y acompañamiento integral a las familias en situación de vulnerabilidad de Tucumán, para encontrar junto con ellas soluciones frente a las diversas problemáticas que experimentan.

El CIAF funciona en Casa León, donada por la familia Feler y fue puesta en valor por la Embajada de Australia en Argentina a través del Programa de Ayuda Directa.

Tiempo de ejecución: Desde 2021
Territorio: Tucumán
Aliados: Fundación Tzedaká y Secretaría de Estado de Niñez, Adolescencia y Familia de Tucumán
Cofinanciado por: Donantes privados.

3 SALUD Y BIENESTAR
10 REDUCCIÓN DE LAS DESIGUALDADES

Proyectos

2021

"Cuidados Compartidos" *(2021)*: Gestión comunitaria del cuidado de personas mayores y personas con discapacidad en los Valles Calchaquíes. Capacitación, registro y creación de grupos de gestión colectiva del cuidado. Cofinanciado por **ONU Mujeres Argentina**.

Aliados: Comuna de Amaicha del Valle, Municipalidad de Cafayate, Municipalidad de Santa Maria.

"Quinoa" *(2021-22)* y **"Educación hídrica para un Desarrollo Local Sostenible"** *(2022-23)*: Inciativas desarrolladas en México y Argentina en conjunto con **AVSI México AC**, **Fondazione AVSI** (Italia), la **Universidad de Bologna** y la **Secretaría de Relaciones Internacionales del Gobierno de Tucumán**. Promovieron el intercambio de buenas prácticas y la generación de conocimientos sobre agricultura sostenible, acceso al agua y comercio justo para pequeños productores rurales, haciendo hincapié en la participación de los jóvenes y las mujeres. Cofinanciadas por el programa de Cooperación Triangular ADELANTE 2 de la Unión Europea (DG INTPA)

"Ciudadanía Informada" *(2021-22)*: Acceso a la información y transparencia sobre la pobreza en el norte centro de Argentina. Creación de un kit digital de herramientas basado en los estándares de la ley de libertad de información (FOIA) de Estados Unidos, para facilitar el derecho de acceso a la información sobre políticas, mediciones, uso de fondos y resultados para el alivio de la pobreza. Cofinanciado por: **Embajada de Estados Unidos en Argentina.**

Aliados: Universidad San Pablo T, Secretaría de Relaciones Internacionales del Gobierno de Tucuman, Municipalidad de Yerba Buena.

"Proyecto Tierra" *(2021-22)*: Creación de un observatorio de construcción con tierra (adobe) para vincular los saberes ancestrales y locales sobre el tema de la cultura constructiva en los Valles Calchaquíes con el saber científico, fomentando el desarrollo de modelos organizativos comunitarios virtuosos. Cofinanciado por el **Gobierno de Tucumán** y el **Laboratorio de Innovación Cultural y Científica de Potenciar Impacto Colectivo** y **Fundación Williams**.

Aliados: Secretaria de Relaciones Internacionales del Gobierno de Tucuman, Comuna de Amaicha del Valle, Universidad Nacional de Tucuman.

2022

"Al Agua" *(2022)*: cofinanciado por **Keren Kayemet Le Israel** (Fondo Nacional Judío), permitió la ejecución de obras hídricas en la localidad de Colalao del Valle.

Aliados: Comuna de Colalao del Valle; Secretaría de Relaciones Internacionales de Tucumán

2022

"Promoción y acceso del derecho integral al agua" *(2022)*: Permitió la provisión de agua para 100 familias y 60 pequeños productores, mediante la instalación de dos tanques australianos. En paralelo, formó a jóvenes de Amaicha del Valle sobre el derecho de uso de los recursos naturales por los pueblos indígenas y el uso eficiente y racional del agua. Cofinanciado por la **Embajada de Suiza en Argentina.**

Aliados: Dirección de Recursos Hídricos de la Provincia de Tucumán; Secretaría de Relaciones Internacionales de Tucumán, Comuna de Amaicha del Valle

"Centro Comunitario de Agricultura Familiar" *(2022)*: Puesta en valor de un centro comunitario dedicado a la gestión del agua, la promoción de la agricultura familiar sostenible y el acompañamiento integral del pueblo diaguita en los Valles Calchaquíes desde un enfoque de género. Cofinanciado por la **Embajada de Australia en Argentina.**

Aliados: Comuna de Amaicha del Valle

WIKA *(2022)*: Prevención de las violencias contra las mujeres y las niñas en comunidades rurales e indígenas del Bajo Valle Calchaquí salteño. Dictado de la capacitación "*Acompañamiento integral de mujeres, niñas y adolescentes víctimas de violencias basadas en género en comunidades rurales*" y talleres de prevención de violencias basadas en género en comunidades rurales. Consultoría para la realización de un informe diagnóstico inicial y un sitio online con estadísticas y recursos de prevención de la VBG en el territorio. Cofinanciado por **ONU Mujeres Argentina *(Iniciativa Spotlight)***

Aliados: Municipalidad de Cafayate

"Buen Vivir" *(2022)*: Abordaje de la soledad en personas mayores en los Valles Calchaquíes de Tucumán. Se generó un espacio de envejecimiento activo gestionado por las personas mayores, las familias, los grupos de gestión colectiva del cuidado y organismos estatales y académicos. Cofinanciado por **Fundación Navarro Viola.**

Aliados: Ciudad Sagrada de Quilmes, Gobernanza de Amaicha del Valle, Radio comunitaria de Amaicha del Valle, Representante del Pueblo Quilmes.

"Sueños de Cambio" *(2022)*: Equipamiento y puesta en valor del Albergue de la Escuela 213 Martín Iquín de Quilmes, en el corazón de los Valles Calchaquíes. Financiado por **Fundación Argentina Chicago.**

Aliados: Escuela Martin Iquin del Pueblo Quilmes, Secretaría de Relaciones Internacionales del Gobierno de Tucuman

"Aldeas Verdes" *(2022-2024)*: Brinda microcréditos y formación en prácticas agroecológicas sustentables, desarrollo de mercado y comercio electrónico para pequeños productores de los Valles Calchaquíes Cofinanciado por donantes privados y el **Gobierno de Tucumán**.

Aliados: Secretaria de Relaciones Internacionales, Grupo el Azul

2023

"Educación Hídrica para el desarrollo local sostenible" *(2022)*: Iniciativa de cooperación triangular de intercambio de experiencias y buenas prácticas sobre educación hídrica, potenciando las capacidades y el rol de organizaciones de Argentina, México e Italia como protagonistas. Cofinanciado por **Unión Europea** a través del **Programa Adelante 2**, de Cooperación Triangular con América Latina y el Caribe.

Aliados: Secretaría de Estado de Relaciones Internacionales de Tucumán, AVSI México, A.C., Universidad de Bologna y Fondazione AVSI

"Pueblos Solares" *(2023)*: Instalación comunitaria de dos paneles solares de uso formativo en Quilmes e implementación de un programa complementario de formación teórico-práctica sobre el uso y mantenimiento de los paneles, la energía limpia y adaptación al cambio climático. Dirigido a pequeños productores y niños. Cofinanciado por **Gasnor.**

"Cuidados para personas mayores en contextos rurales" *(2023)*: Gestión comunitaria del cuidado de personas mayores y personas con discapacidad en los Valles Calchaquíes. Capacitación, registro y creación de grupos de gestión colectiva del cuidado. Cofinanciado por **Fundación Bemberg.**

"Nave Calchaquí" *(2023)*: Acelerar la autonomía económica de las emprendedoras diaguitas del bajo Valle Calchaquí para dar impulso a empresas de comunidades rurales que exporten innovación y cultura al mundo. Proyecto cofinanciado por el **Banco de Proyectos Comunitarios Rurales**, impulsado por la **Fundación Red Comunidades Rurales** y la **Fundación Interamericana.**

Aliados: Chaka, Comuna de Amaicha, Pueblo Quilmes.

"Proyecto de Acompañamiento Integral en Villa Angelina"*(2023)*: Prueba piloto junto a **Banco de Alimentos** y **Cáritas**.

"En Casa: maternidades seguras y centradas en la familia para una atención humanizada con enfoque intercultural y de derechos" *(2023)*: Ganador del Premio Salud Materna y Perinatal de **Fundación Pérez Companc**, **Fundación Bemberg** y **Fundación Bunge y Born**.

Aliados: Fundación Banco de Alimentos de Tucumán, Caritas de Tucumán

"Futuros Programadores" *(2023)*: Proyecto que permitió que 15 jóvenes sean programadores a través de una capacitación técnica de 8 meses y prácticas profesionales de 3 meses.

Aliados: Sector privado a nivel local y nacional

"Educación hídrica para el desarrollo local sostenible del Bajo Valle Calchaquí" *(2023)*: Permitió la construcción de tanques cisternas para la captación de agua de lluvia para la resiliencia climática de 100 pequeños productores. Cofinanciado por la **Embajada de Nueva Zelanda en Argentina.**

Aliados: Pueblo Quilmes, Escuela Cacique Martin Iquin, Club Pucara de Quilmes, Escuela Secundaria de Quilmes, Iglesia San cayetano del Rincón de Quilmes.

Agenda 2030

Fundación León contribuye con **11** de los **17 Objetivos de Desarrollo Sostenible** (ODS) establecidos por la *Asamblea General de Naciones Unidas*.

Situación económica y financiera

INGRESOS EN PESOS ARGENTINOS

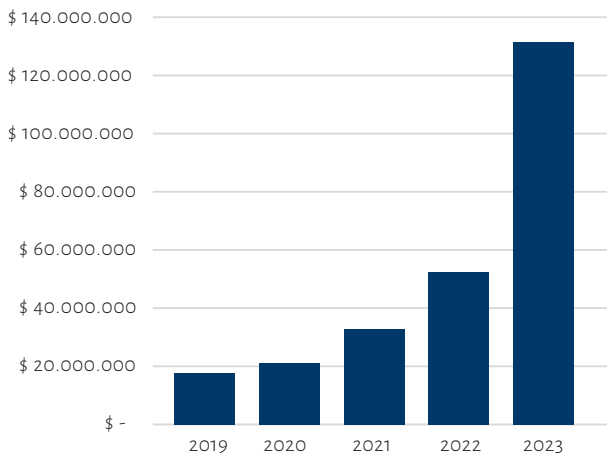

INGRESOS EN DÓLARES

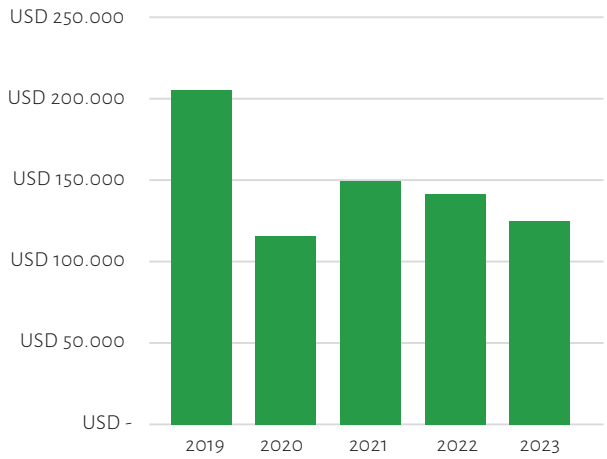

INGRESOS S/ DONANTES

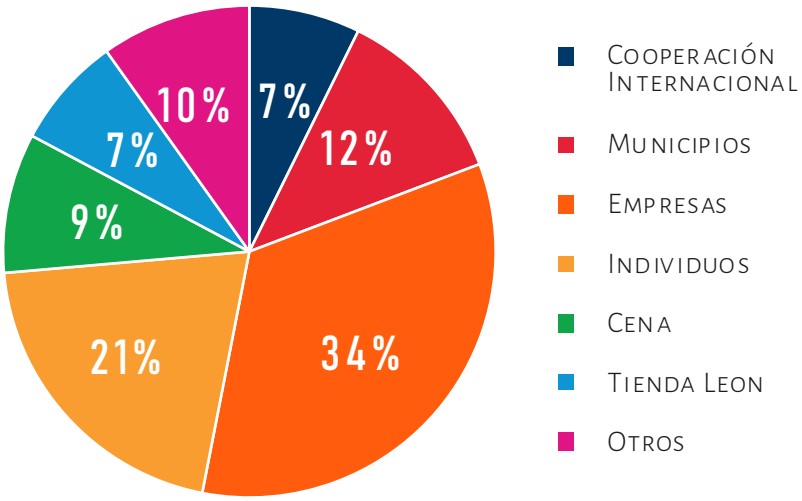

EGRESOS POR PROGRAMA

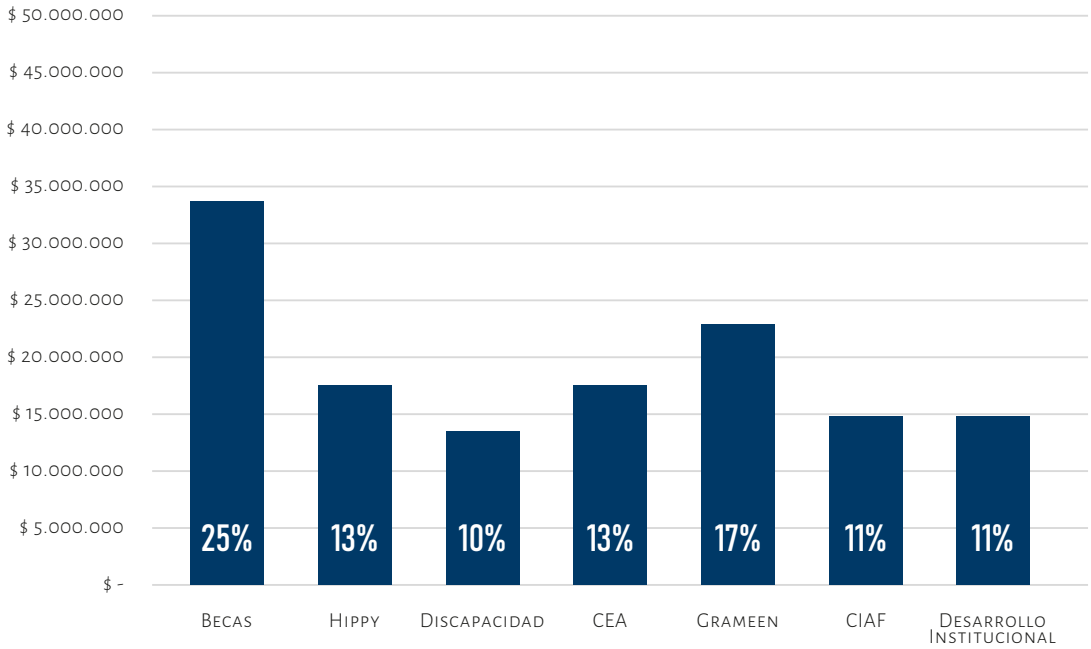

Fondos ejecutados:

$135.734.076

Cómo apoyarnos

EL 100% DE TU APORTE COMBATE LA POBREZA EN TUCUMÁN.

Transferencia bancaria

CUENTA CORRIENTE EN PESOS

Banco Santander Argentina

N° de cuenta:

069 – 00005295/7

Titular de la cuenta:

Fundación León

CBU:

07200694-20000000529572

Alias:

DONARALEON

TRANSFERENCIAS DESDE EL EXTERIOR

N° de cuenta: 069-005295/7

Divisa de cuenta: Peso Argentino

Código Swift: BSCHARBA

Dirección del Banco : BARTOLOME MITRE 480, PISO 1

Ciudad y País del Banco: BUENOS AIRES, Argentina

Instrucciones banco a banco:

USD	***EUR***
ABA 026009593	BSCHESMM
BANK OF AMERICA, N.A.	BANK SANTANDER
BOFAUS3M	MADRID, ESPAÑA

Donar online:

PODÉS ENCONTRAR TODOS NUESTROS ENLACES DE DONACIÓN SEGURA ONLINE EN:

fundacionleon.org.ar/**donar**

Donar en efectivo o especies

SIEMPRE PODÉS ACERCAR TU DONACIÓN A CUALQUIERA DE NUESTRAS SEDES:

Maipú 452
San Miguel de Tucumán
TUCUMÁN - ARGENTINA

Blvd. 9 de Julio 14
Yerba Buena
TUCUMÁN - ARGENTINA

Informe de SUSTENTABILIDAD 2023

LEÓN
Desde 2003 acompañando **historias de vida**

FUNDACIÓN LEÓN

tel: (+54 381) 317-2792 | cel: (+54 381) 620-5847

· Maipú 452 - S.M. de Tucumán

· Blvd. 9 de Julio 14 - Yerba Buena

TUCUMÁN - ARGENTINA

CONTACTO:

comunicacion@fundacionleon.org.ar

www.fundacionleon.org.ar

REALIZACIÓN:

DIRECCIÓN DE PROGRAMAS:
Federico Díaz Marino

MONITOREO Y EVALUACION:
Martina Vismara, Julio Picabea

CORRECIÓN:
Diego Esper

DISEÑO Y COMPAGINACIÓN:
Ezequiel Vargas